



広報

福島県大熊町

創る、巡る、贈る おおくま。

おおくま

7

2021
No. 588

新しい校歌へエール



来春開校する町立学び舎ゆめの森の校歌は、詩人の谷川俊太郎さんが作詞することになりました。6月11日、町立校で校歌づくりワークショップが開かれ、児童・生徒が谷川さんに感謝や校歌への思いを伝える手紙を制作しました。(記事2ページ)



校歌をつくること
思いました。何年後か
実際に会って詩をつくること
地田

町立小中で新しい校歌づくりワークショップ

新校歌の作詞作曲に谷川俊太郎・賢作さん親子



校歌への思いを作品にする生徒

来春に開校する義務教育学校「大熊町立 学び舎 ゆめの森」の校歌制作者が決定しました。作詞は詩人で翻訳家の谷川俊太郎さん、作曲は息子の谷川賢作さんが担当します。昨年度、町の小学生と本の制作を行った版画家・蟹江杏さんの協力で実現。完成は11月の予定です。

谷川さんに自分の思いを伝えるワークショップが6月11日、会津若松市の町立小中で行われました。児童・



谷川さんに送られる児童・生徒の作品

生徒はそれぞれ画材や手法を選び、自分の好きな谷川さんの作品や校歌への思いを絵や言葉で表現。新しい校歌について「うれしい気持ちを伝えたい」「素敵な校歌になりますように」「すぐ口ずさんで歌いたい」など、感謝の気持ちや校歌への願いを話しながら、作品を完成させました。作品は校歌づくりの参考にしてもらうため、谷川さんに送られます。

児童が蟹江さんと制作した本お披露目



完成した本を読む児童ら

版画家の蟹江杏さんとのワークショップの成果をまとめた本「ぼくも、わたしも、ここにいる」が完成し、校歌づくりワークショップの中で児童・生徒に初披露されました。

本はA5版でオールカラーの136ページ。蟹江さんが児童と対話した内容や児童が将来の夢について書いた作文が掲載されています。



本を手に記念撮影に収まる児童・生徒

本を読んだ児童・生徒は「みんなの気持ちが表れている。想像を上回る出来上がり」「友達の将来の夢がわかった」と感想を話しました。

本は約千部発行され、児童・生徒に手渡されたほか、関係団体等に配布する予定です。



完成した本



母校で思い出振り返る 大野小で荷物持ち出し



自分の机に入っていた持ち物を確認する元在校生



10年ぶりに再会した同級生と音楽室で校歌を歌う元在校生



校庭を眺めて在校時のことを思い出す元在校生

町内の大野小で6月11日から13日の3日間、教室に残った荷物の持ち出しが行われました。大野小は来年、起業家を育成・支援するインキュベーション施設として改修されるため、校舎内の荷物は撤去されます。改修を前に校舎への立ち入りが許可され、震災当時の在校生らが学用品など思い出の品を持ち出しました。

持ち出しに訪れた元在校生は「通っていた当時のことを思い出して懐かしくなった。同級生にも偶然会うことができ嬉しい」と話しました。

大阪大が町内に研究拠点整備 町と放射線研究の協定締結



協定書を掲げる吉田町長と小川機構長（左）

町は大阪大と放射線研究や人材育成などに取り組むため、連携協力協定を締結しました。締結式は6月4日、町役場で行われ、大阪大放射線科学基盤機構長の小川哲生教授がオンラインで参加し、協定書に署名しました。

この協定をもとに、大阪大が環境放射線研究を進める拠点として、大熊国際環境研究研修所の整備を軸に、町内の国有林や白地地区を使って放射性物質の動きや生物への影響などの調査を長期にわたって行う計画です。研



町内で調査を行う大阪大の学生ら

修所整備の時期や場所は未定ですが、国外の研究者などの利用も想定されており、交通便利性の高い大野駅周辺を候補地として、建設地の選定が進められます。

また、8月に町内で大阪大の特別講義が行われる予定です。東京電力福島第一原発や帰還困難区域の視察、放射線量測定の実習など、大熊町でしかできない講義が行われ、学生らが原子力災害や放射線に関する知見を深めます。

花彩るふるさと目指して 町ひまわりプロジェクトが種まきや花植え



機械でヒマワリの種をまくメンバー

町ひまわりプロジェクトが6月7日、町内大川原地区でヒマワリの種まきを行いました。

同プロジェクトのメンバーが、県道35号線沿いの農地約1.4ヘクタールに機械を使って種をまきました。

大川原地区は来年の営農再開を目指しているため、同プロジェクトによる農地での大規模なヒマワリ畑づくりは今年で最後になります。花の見頃は8月中旬になる予定です。



町役場前のプランターに花の苗を植えるメンバー

また、同プロジェクトは5月30日、大川原地区で花の苗植え作業を行いました。

同プロジェクトが育てたざる菊のほか、長野・山梨両県の花き生産者グループ・ハヶ岳グリーンネットワークから寄贈されたマリーゴールドやペゴニアなどの苗を県道35号線沿いの畑や町役場前に植え付けました。

作業に参加したメンバーは「皆さんを鮮やかな花で元気づけることができたら嬉しい」と話しました。

夏イチゴの収穫始まる イチゴを使った新商品発売



町内で収穫が始まった夏イチゴ



夏イチゴを使った新商品

町内でイチゴを通年栽培しているネクサスファームおおくまで、夏イチゴ「すずあかね」の収穫が始まりました。収穫されたイチゴは、主に業務用に出荷されています。

このイチゴを使った新商品が、町内商業施設の喫茶店レインボーで発売されました。店主の武内一司さんが、イチゴを使って町おこしを手伝えないかと新メニューのドリンクを考案。ドリンクは、上から夏イチゴのスムージー、ヨーグルト、冬イチゴのジャムの3層になっており、「おおくまベリーみるく」と名付けられました。

サツマイモの生産に着手 大川原地区で栽培



サツマイモの苗を植える関係者

町は6月8日、町内大川原地区の農地約20アールにサツマイモの苗植えを行いました。

町職員や町農業委員ら関係者約20人が、紅あずま、紅はるか、シルクスweetの3品種を次々に植え付けました。収穫した芋は、町内イベント等での活用を検討しています。

苗植えに参加した町農業委員会の根本友子会長は「震災後、町内でのサツマイモ栽培は初めて。どのように実るか楽しみ」と話しました。



大野駅西口、整備のヒント探る まちづくりワークショップ



ワークショップで意見を出し合う参加者

大野駅西のまちづくりワークショップが5月29日、大熊町役場おおくまホールで開催されました。町民など31人が参加し、「駅前空間でどう過ごしたいか」「そのために必要なものは何か」をテーマに、活発な議論が行われました。

町全体の復興の進み具合、駅西エリアの整備方針に関する説明を受けた後、参加者は4～5人ずつのグループに分かれ、それぞれが望む駅前の姿について意見やアイデアを出し合いました。必要な施設・機能に関しては飲食店、娯楽施設、スポーツ施設などの提言が寄せられました。主なご意見は右のとおりです。

大野駅西エリアは今後、計画の実現に向けた準備を進めます。今回いただいた貴重なご意見やアイデアは、エリアおよび施設のイメージを形成していく中での参考とさせていただきます。

<必要な施設や機能に関するご意見（一部）>

- ・飲み屋、スイーツ、屋台村など
- ・イベント広場、アミューズメント施設など
- ・ジム、サイクリングロード、ランニングなど
- ・レンタサイクル、パーソナルモビリティなど
- ・フリーWi-Fiなどの通信環境
- ・キャッシュレスのまち

<その他のお声（一部）>

- ・電車待ちの時間を退屈せずに過ごしたい
- ・町の人と交流したい
- ・駅の東西を行き来しやすく
- ・得意分野を持つ人材を発掘する仕組みがほしい
- ・通院帰りに食事や買い物をしたい
- ・大野病院まで雨に濡れないようアーケードにしてほしい
- ・子供の声が許される場所にしてほしい
- ・大野駅が寂しい、暗い
- ・梨を食べたい



吉田淳町長は原発事故による帰還困難区域を抱える町村の協議会の副会長として6月1日に福島復興局を訪れ、生沼裕復興庁福島復興局長、由良英雄原子力対策本部副本部長、室石泰弘福島地方環境事務所長に帰還困難区域の復興・再生に向けた要望を行いました。

要望活動

<主な要望事項>

- ① 特定復興再生拠点区域復興再生計画に含まれなかった帰還困難区域について
 - ・拠点区域外の避難指示解除に向けた方針の明示
 - ・除染・家屋解体等の実施
 - ・拠点区域外の住民への生活支援
 - ・特定復興再生拠点区域復興再生計画の区域拡大
 - ・町村の復興・復旧計画に合わせた拠点区域外の除染・解体の実施
 - ・除染土壌等の最終処分地選定等
- ② 特定復興再生拠点区域復興再生計画に含まれる帰還困難区域について
 - ・特定復興再生拠点区域復興再生計画に基づく拠点区域整備の促進
- ③ 原発事故による帰還困難区域を抱える町村の復興・再生について
 - ・立入規制の緩和とこれに伴う防犯対策の一層の強化
 - ・風評対策

12歳～64歳以下の方へ 新型コロナウイルスワクチン接種のクーポン券を 7月上旬に発送します

問 大熊町役場 保健福祉課 保健衛生係

大熊町に住民票がある12歳～64歳以下の方へ、新型コロナウイルスワクチン接種のクーポン券を7月上旬に発送します。7月中旬に届かない場合はコールセンター（☎0120-205-808）までご連絡ください。これから12歳となる方へは、誕生日の前月に順次送付する予定です。

町内の集団接種について

町内の集団接種については、新型コロナウイルスに感染した場合の重症化リスクの大きさ、ワクチン接種の実施体制をふまえ、次のとおり順次予約を受け付けます。

クーポン券は大切に保管し、該当する予約開始時期をお待ちください。

優先順位		予約開始時期
1	65歳以上の方	第1回目受付は終了しました。第2回目については、広報7月15日号でお知らせします。
2	基礎疾患を有する方（※）	広報7月15日号でお知らせします。
3	60歳～64歳の方	日程が決まり次第お知らせします。
4	上記のいずれにも該当しない方（12歳以上）	

※基礎疾患を有する方とは

①次の病気や状態の方で、通院あるいは入院中の方

- (1)慢性の呼吸器の病気
- (2)慢性の心臓病（高血圧を含む）
- (3)慢性の腎臓病
- (4)慢性の肝臓病（肝硬変等）
- (5)インスリンや飲み薬で治療中の糖尿病または他の病気を併発している糖尿病
- (6)血液の病気（鉄欠乏性貧血をのぞく）
- (7)免疫機能が低下する病気（治療中の悪性腫瘍を含む）
- (8)ステロイドなど、免疫の機能を低下させる治療を受けている
- (9)免疫の異常に伴う神経疾患や神経筋疾患
- (10)神経疾患や神経筋疾患が原因で身体の機能が衰えた状態（呼吸障がい等）

(11)染色体異常

(12)重症心身障がい（重度の肢体不自由と重度の知的障がい重複した状態）

(13)睡眠時無呼吸症候群

(14)重い精神疾患（精神疾患の治療のため入院している、精神障がい者保健福祉手帳を所持している、または自立支援医療（精神通院医療）で「重度かつ継続」に該当する場合）や知的障がい（療育手帳を所持している）

②基準（BMI 30以上）を満たす肥満の方

※BMI= 体重(kg) ÷身長(m) ÷身長(m)

※BMI30の目安：身長170cmで体重約87kg、身長160cmで体重約77kg

これから接種を受ける方へ

- ・現在、病気を治療中の方や体調に不安がある方で接種を希望される方は、かかりつけ医での接種をおすすめします
- ・町外に避難されている方には、クーポン券と一緒に「住所地外接種届出済証」を同封してお送りします。この書類があれば避難先自治体で接種を受けることができます
- ・自治体により受けられる時期が異なります。避難先自治体のホームページ等をご確認のうえ、ご自身の接種時期がくるまでクーポン券は大切に保管してください
- ・町外に避難されている方については、ワクチンの供給量は避難先においても十分に確保されますので、焦らずに避難先の情報を確認の上、なるべく避難先での接種にご協力ください

大野小を起業支援拠点として利用します

来春インキュベーション施設開所

問 大熊町役場 企画調整課 企業誘致係

校舎をインキュベーション施設に再生

大野小校舎は令和4年4月、町内の働く場所を確保するほか、新たな産業づくりや起業家を育てる環境を整備し、大熊町ならではの産業を長期に渡り生み出し続けるインキュベーション施設として再生します。

また、当日貸し出しが可能なシェアオフィス、コワーキングスペースを配置することや入居者と町民が交流する場を作ることによって多くの方が利用できる施設とします。

インキュベーションとはー

事業の創出や創業を支援するサービスや活動のことを「インキュベーション」といいます。英語では「incubation」と記載され、卵をかえす「孵化」という意味です。起業を志望する方や設立して間もないベンチャー企業の「卵」に対して、企業の育成を促進する場を提供し、将来的には孵化し羽ばたかせることを目的としています。

施設の機能

- ・貸事務所
- ・会議室
- ・シェアオフィス、コワーキングスペース
- ・交流スペース
- ・起業家向け休養室 など



シェアオフィスのイメージ

将来的に町の基幹産業となる企業を育成

今後、入居する企業を募り審査を経て、インキュベーション施設の提供を行います。

起業家やベンチャー企業が施設に「入学」し、企業が成長して「卒業」した際には、町の雇用を生み出す基幹産業となるストーリーを描いています。

また、地域の課題を解決する産業や次世代のサービス・製品の開発に取り組む企業等呼び込み、町内での事業の実証・社会実装を支援することによって、住みやすく・働きやすい町の実現や大熊でしかできない産業の創出を目指します。

インキュベーション施設で
企業や起業家を育成・支援

地域課題解決型
産業の実証

次世代のサービスや
製品開発の実証

住みやすく・働き
やすい魅力のある
町へ

日本をけん引する技術や
事業など、大熊でしかで
きない産業の実現

営農再開ビジョン策定に係る 座談会および個別相談会を開催します

問 大熊町役場 産業課 農政係

町は昨年度、営農再開に向けた「営農再開ビジョン骨子」を以下のとおり策定しました。

【営農再開ビジョン骨子の概要】

■目指すべき目標像

- 町の農業を取り巻く環境は、空白の10年によって大きく様変わりし、担い手の高齢化、離農問題、風評被害、放射性物質への不安等、極めて厳しい状況下に置かれている
- 地権者の意向調査結果からも①町の豊かな農地を守る、②深刻な担い手不足等が重要課題となっている
- 町は重要課題の解決に向けて、積極的に取り組んでいくとともに、今後10年後を見据え、従来の農業から、環境に配慮した新たな農業へ挑戦するとともに、実現可能性と持続可能な農業を目指す

■基本姿勢

先祖から受け継ぎ、多くの実りをもたらしてきた大熊町の農地を荒らさず保全し、次世代に繋いでいく

- 町民が一人でも多く帰町し、営農再開できる環境づくりを目指す

■目標設定

次世代に向けて、新しい大熊町の“環境循環型営農スタイル”を目指して

－リアリティのある持続可能な農業への挑戦－

- 従来の大熊町の営農スタイルから、「2030 SDGs」や「2050 ゼロカーボン宣言」を目指した“環境循環型営農スタイル”を確立し、営農できる環境を持続可能なものとする
- 大熊町の農地を荒廃させず、営農できる環境整備と基盤（農地）を次世代に引き継ぐための取組を実践する
- 担い手の確保等の厳しい現状を踏まえ、個人経営型から法人・組織経営型に移行した“新しい営農スタイル”を実践する

■基本方針

- 目標を達成するための営農再開に向けた基本方針
- 課題解決に向けて、リアリティのある具体的な施策・事業の展開
- 区域ごとの営農再開に向けた戦略的シナリオ（方向性）

【座談会・相談会の開催】

今年度は、骨子をもとに10年間の営農方針を定めた「営農再開ビジョン」を策定予定です。

それに伴い、以下のとおり住民向けの座談会および個別相談会を開催します。

町内での営農に関して町民の皆さまのご意見・ご要望等をお伺いしますので、町内で営農を希望されている方、営農したいけど悩まれている方など、ぜひご参加ください。

日程	会場
7月12日(月)	いわき市文化センター 2階第1会議室 (いわき市平字堂根町1-4) ☎0246-22-5431
7月19日(月)	県農業総合センター 大会議室 (郡山市日和田町高倉字下中道116) ☎024-958-1706
7月27日(火)	大熊町役場 会津若松出張所 会議室 (会津若松市インター西111) ☎0242-23-4121
7月31日(土)	大熊町役場 2階大会議室 (大熊町大川原字南平1717) ☎0240-23-7137

■当日のスケジュール

- ・座談会 午後1時30分から3時
- ・個別相談会 午後3時から（1人30分まで）

注：新型コロナウイルスの感染拡大防止のため、事前予約制となりますので、参加を希望される方は、以下までご連絡ください。

■申し込み先

大熊町役場 産業課 農政係
☎0240-23-7137

大熊町プレミアム付商品券の販売を開始します

問 大熊町役場 産業課 商工係

町は、町内の商業施設等の需要喚起等を目的にプレミアム率 50%付きのお得な商品券を販売します。
この機会にぜひご購入ください。

■対象者

対象者	確認方法
①令和3年7月1日時点で住民登録している方	本人確認証（大熊町民であることがわかるもの）
②平成23年3月11日時点で住民登録しており転出された方	本人確認証および被災証明書など当時町民であったことがわかる書類
③住民登録していないが大熊町内にお住まいの方	本人確認証および公共料金の領収書など町内に居住していることがわかる書類
④町内の事業所に勤務されている方	本人確認証および会社が発行した勤務証明書

※①～④いずれに該当する方も本人確認証（免許証、保険証、マイナンバーカード等）は必ずお持ちください

※①に該当する方で、お持ちの本人確認証のみでは大熊町民であることがわからない場合は、住民票等の大熊町民であることがわかる書類を併せてお持ちください

※①の方については、住民票上同一世帯であればまとめて購入することが可能です。まとめて購入される場合は、世帯全員の住民票および委任状と委任者の本人確認証のコピーを併せて申請してください

■販売期間

8月1日（日）～12月24日（金） ※8月1日（日）～6日（金）までは町民のみ先行販売します

■販売日程

対象者	販売日	販売時間	販売場所
①	8月1日（日）	午前9時～午後3時	大熊町役場 多目的ホール
	8月2日（月）	午前10時～午後3時	
	8月3日（火）～8月6日（金）	午前10時～午後3時	大熊町商工会
①②③④	8月10日（火）以降 平日のみ		

■販売価格

1冊…10,000円（1人6冊まで購入することができます）

※商品券額面 15,000円（1,000円×10枚、500円×10枚）で 5,000円お徳です！

■販売数量

3,000冊（なくなり次第終了します）

■使用期限

令和4年1月31日（月）まで

■対象店舗

ダイニング大川原、ニューデイリーストアヤマザキショップ、魚定食おしだ、和食さかい、レインボー、はるカフェ、鈴木商店、たきもと電器、さつき美容室

■使用上の注意

- ・第三者への転売はしないでください
- ・使用するには、転売防止のため「購入証明書」を併せてお店にご提示ください
- ・商品券のおつりはできません
- ・プリペイドカードなど換金性の高いものの購入や、現金への換金はできません

■問い合わせ先

大熊町役場 産業課 商工係 ☎0240-23-7095

※詳細は、町公式ホームページまたは、広報おおくま 8月1日号に同封するチラシをご確認ください

令和3年度（令和4年4月1日付け採用）

大熊町職員 採用候補者試験



試験職種	採用 予定数	要件等		試験内容
		年齢要件	資格要件	
学芸員	1人	昭和57年4月2日 以降に生まれた者	4年制大学もしくは大学院で考古学を専攻のうえ、卒業・修了し、学芸員の資格を有しており、埋蔵文化財発掘調査および文化財保護法に基づく届出等の実務経験を有する者	作文試験 口述試験

■受付期間

7月5日（月）から8月13日（金）までの平日（午前8時30分～午後5時15分）

※郵便による申込書提出の場合は、8月11日（水）までの消印のあるものに限り受け付けます

■申込方法

- ・申込用紙に必要事項を記入して、大熊町役場総務課に提出してください
- ・申込書を郵送する場合は、封筒の表に赤で「職員試験申込」と書いて、受験票返送用に84円切手を貼った自分宛の封筒を同封し、必ず簡易書留にて送付してください
- ・申込用紙は、町役場2階総務課または各出張所で交付を受けるか、町公式サイトからダウンロードしてください
- ・試験についての詳細な内容は、町公式サイトをご覧ください

■試験日程

【試験日】9月29日（水）午前10時30分～（受付は午前10時～10時15分）

【会場】大熊町役場 2階大会議室（大熊町大川原字南平1717）

問 大熊町役場 総務課



町公式サイト

公共施設職員を募集します

町内に新しく完成する公共施設（交流施設・宿泊温浴施設・商業施設）で勤務する職員を募集します。9月より開業準備・研修、10月中旬頃に運営開始予定です。

■募集時期

随時受付（7月1日から）

■募集区分

社員・パート（概ね20人程度を採用予定）

■仕事内容

施設運営（受付・事務など）、施設管理（清掃・機器運転・保守など）

■雇用条件

・社員

月額20万～28万円程度（役職・経験等による）

・パート職員

時給1,000円以上～（経験・職務内容による）

※社保完備、交通費支給（上限有）、制服貸与、移住者は住宅支援あり

■勤務時間

午前6時から午後11時または午前8時から午後10時の間で1日8時間のシフト制（月22日勤務）

パートは週2日から、1日4時間からで応相談

※繁忙期により宿泊施設は宿直業務あり

■応募

①一次審査（書類審査）…随時受付

履歴書の送付先：

〒979-1111

福島県双葉郡富岡町小浜字反町9番地

オーシャンスイーナリーA202号

株式会社サンアメニティ 指定管理準備室

担当：社長室 吉田宛

②面接 第1回 7月20日（火）午前・午後

③面接 第2回 以降、応募状況により随時対応

問 サンアメニティ（吉田）

☎ 090-8364-5234

（出れない時は折り返し連絡します）

※求人の詳細はサンアメニティのウェブサイトに掲載中

双葉郡スポーツ交流大会は中止します

問 大熊町役場 教育総務課 社会教育係

7月に開催を予定していた令和3年度双葉郡スポーツ交流大会（軟式野球、女子バレーボール、剣道、グラウンドゴルフ、バスケットボール、ソフトテニスの全6競技）は、新型コロナウイルス感染症拡大の影響を考慮し、中止となりました。

投票立会人を募集します

問 大熊町選挙管理委員会

町選挙管理委員会は、選挙の際の投票立会人を募集しています。

■応募資格

大熊町の選挙人名簿に登録され、選挙権を有すること。

■職務内容

大熊町の投票所において、投票が公正に行われるよう立ち会います。

■従事日時・場所および募集人員

〈投票立会人（投票日当日）〉

◆立会日：衆議院議員選挙投票日

9月～10月中を想定

（決定次第お知らせします）

◆時間：

大熊町役場 午前6時30分から午後7時まで

会津若松出張所 午前6時30分から午後5時まで

いわき出張所 午前6時30分から午後5時まで

中通り連絡事務所 午前6時30分から午後5時まで

※終了時間は変更になる可能性があります

◆募集人員：各投票所3人

〈期日前投票立会人〉

◆立会日：衆議院議員選挙期日前投票日

9月～10月中を想定

（決定次第お知らせします）

◆時間：

大熊町役場 午前8時15分から午後7時まで

いわき出張所 午前8時15分から午後8時まで

◆募集人員：投票期間中1日につき各投票所2人

■報酬（源泉徴収あり）

・投票立会人（投票日当日） 日額10,700円

・期日前投票立会人 日額9,500円

■応募方法

住所・氏名・生年月日・電話番号・希望投票所を電話かFAX、またはメールでご連絡ください。

■募集期間

7月1日（木）～30日（金）

※期間後も随時受け付けます

■その他

・応募状況等によりご希望に添えない場合もありますのでご了承ください

・ご質問等があれば、町選挙管理委員会までお問い合わせください

■申し込み・問い合わせ先

大熊町選挙管理委員会（総務課内）

☎ 0240-23-7569 FAX 0240-23-7845

Eメール somu@town.okuma.fukushima.jp

今年の総合健診は完全予約制で実施します

問 大熊町役場 保健福祉課

令和3年度の総合健診は、新型コロナウイルス感染症対策として、受付時間ごとに電話予約制で実施します。4月の意向調査で希望された地区（会津・郡山・いわき・大熊）ごとに予約用の受付電話番号や受付期間などの詳細を個別に通知しますのでお待ちください。
総合健診受診を希望する方で意向調査票を提出されていない方は、7月15日（木）までにご提出ください。

20歳～60歳の国民年金に加入している方へ

問 大熊町役場 住民課 国保年金係

保険料の納付が困難な方は

国民年金保険料申請免除・納付猶予制度

国民年金保険料の納付が経済的に困難な場合、保険料の納付が「免除」または「猶予」される制度があります。東京電力福島第一原発事故に伴い、2011年3月11日時点で大熊町に住所を有していた方は、本人からの申請に基づき、国民年金保険料が全額免除されます（学生の方は学生納付特例制度が優先されます）。

■申請の受付

2021（令和3）年度分の免除申請を、7月1日より受け付けます。大熊町役場の各窓口（本庁舎住民課、会津若松出張所、いわき出張所、中通り連絡事務所）または最寄りの年金事務所でお手続きしてください。

申請書の郵送を希望される方は、住民課国保年金係までご連絡ください。申請書は大熊町または日本年金機構のホームページからもダウンロードできます。

■対象となる期間

2021（令和3）年度分（2021年7月分～2022年6月分）。過去期間は2年1か月前までさかのぼって申請できます。

■免除が承認された期間の年金額

免除となった期間の年金額は、保険料を納付した場合の年金額の2分の1で計算されます。

■追納について

免除期間の保険料は、10年以内であれば、後から保険料を納付（追納）することができます。ただし、承認された期間の翌年度から起算して、3年度目以降に追納する場合は、当時の保険料額に経過期間に応じた加算額が上乗せされます。

■申請書提出後の注意点

日本年金機構での審査後（おおむね2～3か月後）に審査結果通知が送付されます。通知が届くまでの間には納付書等が届く場合がありますのでご了承ください。

将来の年金受給額を増額したい方は

国民年金付加制度

通常の国民年金保険料に加えて、付加保険料（月額400円）を納めることで将来の年金受給額を増額することができる国民年金付加年金制度があります。

この制度では毎月の国民年金保険料に400円を上乗せして納めることで、原則65歳から年額「200円×付加年金保険料納付月数」の付加年金が老齢基礎年金に上乗せして受け取ることができます。

この制度をご希望の方は、住民課国保年金係または最寄りの年金事務所までお問い合わせください。

お願い

日本年金機構からの郵便物は「住民票のある大熊町の住所」に送るため、「転居届」を出さないと避難先に届きません。郵便物が届かない等の心あたりの方は、最寄りの郵便局で「転居届」を提出のうえ、日本年金機構平年金事務所にご連絡ください。

平年金事務所 ☎0246-23-5611

第1号被保険者（65歳以上の方）の 介護保険料について

問大熊町役場 保健福祉課 介護保険係

第1号被保険者の介護保険料は、必要な介護サービス費に応じ、各市町村が3年ごとに定めることとなっており、大熊町では令和3年度から令和5年度までの基準額が7,600円（月額）×12か月＝91,200円（年額）となっています。

令和3年度の介護保険料は、7月中旬に免除対象者の方へ介護保険料年額決定兼減免決定通知書を発送します。

なお、避難指示が解除された区域に住所を有しており、合計所得金額が633万円以上である方や転入者の方等で減免対象とならない方には7月中旬に介護保険料額決定通知書を発送します。

※平成23年3月11日時点で大熊町以外の避難指示区域等に住所を有していた方は、減免が適用される場合がありますので、ご相談ください

介護サービス利用料免除の認定票を 郵送します

問大熊町役場 保健福祉課 介護保険係

現在、要介護・要支援・事業対象者の認定をお持ちの方で、8月以降も介護サービス利用料免除対象の方へ免除の認定票（桃色）を順次郵送します。

認定票は、介護サービス利用時に事業者やケアマネジャー等への提示が必要となりますので、必ず介護保険被保険者証等と一緒に保管してください。

8月になっても、手元に届かない方は、お手数ですが、保健福祉課 介護保険係までお問い合わせください。

※免除の認定票（桃色）の正式名称は、「原子力発電所事故避難者介護保険利用者負担軽減支援事業対象者認定票」になります

■免除対象

介護サービス利用料の自己負担分（費用の1割、2割、または3割）

※なお、次に該当する方は対象外となります

- ・ 避難指示解除区域の上位所得層（被保険者個人の2020年中の合計所得金額が633万円以上）の方
- ・ 住民税未申告の方
- ・ 被災証明書を持たない新規転入者

■免除期間

2022（令和4）年2月28日（月）まで

お米をお届けします

問大熊町役場 生活支援課 生活支援係

生活応援の一環として、次のとおりお米を地域ごとに順次お届けします。

なお、年末に配付している生活応援物資は12月頃からお届けします。

■配付内容

会津産お米1袋（5kg）

■配付先

避難先の住所ごとに1袋

■配付方法

ゆうパックで配送

■配付時期

7月上旬～8月上旬

大熊町給付型奨学生を募集します

問大熊町役場 教育総務課 学校教育係

返済不要の大熊町給付型奨学生を募集します。対象となるのは、大熊町在住または大熊町出身の大学生（大学院生を含む）で、大学（大学院を含む）に在学しているが、経済的理由により修学が困難な方です。

■受付期間

7月1日（木）～30日（金）

■対象者

令和3年度大学（大学院）に入学した者、大学（大学院）に在学中の者。

※夜間部も対象、通信制は対象外

■資格および基準

- ①生活の主体者が、引き続き5年以上大熊町に住所を有している
- ②町税等の滞納がなく、生計を同じくする世帯全員の前年分の所得総額が、560万円以下
- ③心身が健全で向学心に富み、かつ、成績平均が、総点の7割程度以上であることを証明する大熊町給付奨学生推薦調書を、在学する（していた）校長または理事長（学長）に発行してもらう

■選考

資格および基準のすべての要件を満たす者の中から教育委員会が設置した選考委員会において、面接および小論文試験を行い若干名を決定します。

■給付額

毎月5万円（ただし、私立大学医・歯・薬学部は8万円）、入学時に入学金として20万円。なお、夜間部は、入学金、毎月額ともに2分の1。

■申込方法

大熊町役場 教育総務課までお電話ください。

被災者生活再建支援制度のご案内

問 大熊町役場 生活支援課 生活支援係

被災者生活再建支援制度とは

自然災害により居住する住宅が全壊するなど、生活基盤に著しい被害を受けた世帯に支援金を支給し、生活の再建を支援する制度です。

■支給対象世帯

2011年3月11日時点に大熊町に住んでいた方で、地震や津波により次のいずれかに該当する世帯

- ・住宅が全壊した世帯
- ・住宅が大規模半壊した世帯
- ・住宅が半壊し、やむを得ず家屋を解体した世帯

※やむを得ずの解体とは、倒壊防止や住むために必要な補修費等が著しく高額になるため解体した場合

※被災時に現に居住していた世帯が対象。空き家、別荘、他人に貸している物件などは対象外

■支援金の支給額

基礎支援金

住宅の損壊程度		全壊	大規模半壊	半壊解体
支給額	複数世帯	100万円	50万円	100万円
	単数世帯	75万円	37万5千円	75万円

加算支援金

住宅の再建方法		建設・購入	補修	賃貸住宅
支給額	複数世帯	200万円	100万円	50万円
	単数世帯	150万円	75万円	37万5千円

※賃貸住宅は、公営住宅、仮設住宅、借上住宅を除く

■申請期限

基礎支援金、加算支援金ともに2022（令和4）年4月10日まで

※基礎支援金の申請期間内に解体が終了しないと半壊解体として申請できないため、町は郡内各町村・県とともに、さらなる期間延長を国に求めています

■必要な書類

<基礎支援金>

①被災者生活再建支援金支給申請書

②り災証明書（原本）

※証明書については税務課へお問い合わせください

③住民票（世帯全員の写し）

④振込先口座の写し

（口座番号・名義人フリガナ記載部分）

<加算支援金>

住宅の建設・購入、補修または賃借が確認できる契約書の写し（住宅が購入されていることが確認できるもの。その際、契約した建物の所在地、購入（契約）金額、契約日、工期、契約の際の押印箇所が写しに含まれていることをご確認ください）

※個別事情により追加で資料をご用意いただく場合があります。あらかじめご了承ください

差額分を申請できる場合があります

■基礎支援金の半壊解体について

半壊解体として申請できるのは、解体をした後です。

また、大規模半壊で申請した方も、家屋を解体した場合は半壊解体と同じ扱いになりますので、差額分を申請できます。

申請の例		(当初申請) 大規模半壊	(解体後に再申請) 半壊解体	合計額
支給額	複数世帯	50万円	50万円	100万円
	単数世帯	37万5千円	37万5千円	75万円

※解体は、公的機関・民間事業者のどちらが実施しても対象

■加算支援金の賃貸住宅について

一時的に賃貸住宅（公営住宅などを除く）に入居した世帯が、加算支援金の受給後、申請期間内に住宅を建設または購入、補修した場合は、すでに支給した額との差額を申請できます。

申請の例		(当初申請) 賃貸住宅	(再建後に再申請) 建設・購入	合計額
支給額	複数世帯	50万円	150万円	200万円
	単数世帯	37万5千円	112万5千円	150万円

※補修として申請した方は、受給後に住宅を建設・購入しても差額分は申請できません

敷地内・家屋内環境調査を行うため 調査希望者を募集します

問 大熊町役場 環境対策課 廃炉・放射線対策係

町は、特定復興再生拠点内の立入等規制緩和・避難指示解除に向けて、特定復興再生拠点内の一部で敷地内および家屋内の放射線量等の調査を行います。この調査にご協力いただける方を募集します。

環境省による除染結果報告書については、測定ポイントが除染ガイドラインにより決まっており、面的に測定されていないことから、除染後でも線量低減が十分でない場合があります。

今後、規制緩和、解除に向けて、少しでも放射線に関する不安、ホットスポットの再除染など、環境を改善するため、ご協力をお願いします。

■調査件数

- ・家屋内 30 軒
- ・敷地内 100 件
- ※どちらかだけでも可

■調査区域

特定復興再生拠点内の一部（調査区域図の対象範囲内）にある住居およびその敷地

■募集条件

環境省の除染作業により住居および敷地の除染が完了していること

■募集期限

8月31日（火）まで
※調査件数に達した場合は、お断りする場合があります

■申込方法

大熊町役場 環境対策課 廃炉・放射線対策係まで電話で

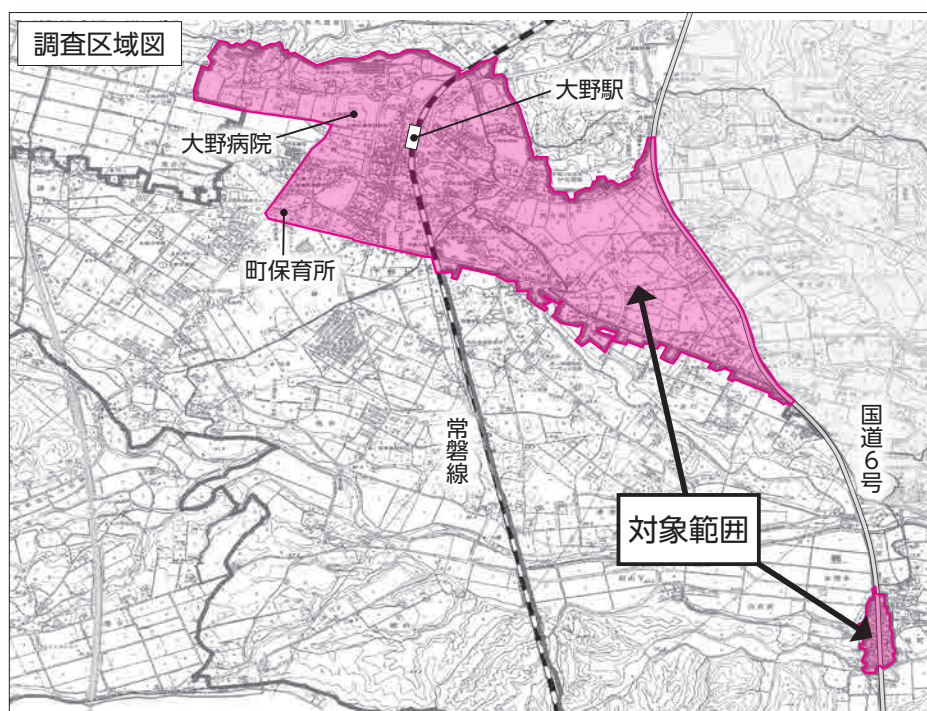

双葉地方水道企業団から

問 双葉地方水道企業団 総務課営業係
☎0240-25-5323

町は来春の特定復興再生拠点区域の避難指示解除に向けて準備宿泊を今秋に予定していますが、当企業団においても水道再開にあたり現在復旧作業を進めています。

復旧作業の効率化を図るため、準備宿泊にあたり水道の使用を希望される方は、7月末までに当企業団へお申し込みください。

なお、準備宿泊の正式な案内は、町から後日お知らせします。



町内配電線設備を点検しています

東北電力ネットワークは現在、町内における配電線設備等の点検・改修作業を行っています。高・低圧線の点検・改修完了後は、各ご家庭への引込線等の点検・改修および計量器の取替等を行います。

電気保安上、緊急を要する場合は、誠に勝手ながら必要最小限の範囲で、お客さまの敷地内への出入りを行う場合がありますのでご了承ください。

※東北電力ネットワークは昨年東北電力から分社しました
配電設備でのご用件は、以下までご連絡ください。
(例)・庭木が伸びて電線（引込線）に接触している
・電線（引込線）が断線している など

■連絡先

東北電力ネットワークコールセンター
☎0120-175-377（フリーダイヤル）
（受付時間：祝日を除く平日の午前9時～午後5時）

公立双葉准看護学院 学院見学説明会を開催します

公立双葉准看護学院は、学院見学説明会を開催します。医療・看護に興味のある方、准看護師を目指して資格取得を希望する方の参加申し込みをお待ちしています。

なお、新型コロナウイルス感染症の対策として、予約制で開催します。

- 時**第1回 7月31日(土)
午前10時～11時
予約締切：7月26日(月)
- 第2回 10月2日(土)
午前10時～11時
予約締切：9月27日(月)

場公立双葉准看護学院
(南相馬市原町区萱浜字巣掛場 45-76)

■予約・問い合わせ
公立双葉准看護学院
☎0244-32-0990



学生等の皆さんへ ふくしま合同就職面接会を開催します

問福島労働局職業安定課
☎024-529-5396

令和4年3月新規大学等を卒業予定の方、平成31年3月以降に大学等を卒業して、現在就職活動をしている方を対象に、正社員で雇用する計画のある県内企業との面接会を開催します。ぜひご参加ください。

- 時**8月12日(木)
正午～午後5時
- 内**合同就職面接会(「ユースエール認定企業」を中心に県内企業200社が参加予定)
- 場**宝来屋 郡山総合体育館
(郡山市豊田町3-10)

- その他**
- ①参加申し込み方法は、福島労働局ホームページ上に掲載します
 - ②参加事業所は、開催1週間前までに福島労働局ホームページ上で公開します
 - ③事業所ブースにおける人事担当者との面談、ハローワーク等各機関による職業相談・情報提供等を行います

令和3年度自衛官採用試験を行います

問自衛隊福島地方協力本部 相双地域事務所 ☎0244-23-4712

試験種目	受付期間	応募資格	試験日程	試験会場	採用予定数(参考：令和2年度)		
					陸上自衛隊	海上自衛隊	航空自衛隊
航空学生	7月1日(木) ┆ 9月9日(木) (締切日必着)	高卒者または高専3年次修了者(見込含)で次の者 <海上> 18歳以上23歳未満 <航空> 18歳以上21歳未満	9月20日(月・祝日) 1次試験(筆記)	郡山市	—	約70人 (女子若干名)	約70人 (男女の区分なし)
一般曹候補生		18歳以上33歳未満の者 <自衛官候補生> 32歳の者は採用予定月1日から起算して3月に達する日の翌月の末日現在、33歳に達していない者 <一般曹候補生> 32歳の者は、採用予定月末日現在、33歳に達していない者	9月18日(土) 1次試験(筆記)	県立テクノアカデミー浜	約4,000人 (うち女子約270人)	約1,500人 (うち女子約200人)	約1,000人 (男女の区分なし)
自衛官候補生(男子)	7月1日(木) ┆ 9月6日(月) (締切日必着)		9月18日(土) 筆記試験	<筆記試験> 県立テクノアカデミー浜	約2,970人	約450人	約1,530人
自衛官候補生(女子)			9月22日(水)～24日(金)の内1日 口述試験・身体検査	<口述試験・身体検査> 陸上自衛隊福島駐屯地	約980人	約100人	約250人

ご利用ください、梨の実サロン平

問 梨の実サロン平
☎ 0 2 4 6 - 3 8 - 3 2 3 6

いわき市内にある梨の実サロン平は、どなたでもご利用いただける交流拠点です。お気軽にお立ち寄りください。

■住所

いわき市平字新田前 6-10

■開館時間

平日の午前9時30分～午後4時30分

サロン主催のイベント

梨の実サロン平は、各種イベントを開催し、町民の皆さんの交流をお手伝いしています。参加を希望される方は、電話またはサロンの職員へ口頭でお申し込みください。

■卓球の日

時 7月5日(月) 午前10時～正午

費 無料 定 先着 12人

■3B体操(ストレッチ、ローインパクトエクササイズ、筋肉トレーニング)

時 7月12日(月) 午後2時～3時30分

費 無料 定 先着 11人 期 7月5日(月)

■絵画教室

時 7月13日(火) 午後1時30分～3時

費 50円 定 先着 11人 期 7月6日(火)

■元気ジム(健康体操)

時 7月14日(水) 午前10時～11時30分

費 無料 定 先着 11人 期 7月7日(水)

■若返りの日(ラジオ体操、ストレッチ、脳トレーニング)

時 7月15日(木) 午前10時～11時30分

費 無料 定 先着 12人 期 7月8日(木)

■パワーストーン教室

時 7月28日(水) 午前10時～11時30分

費 600円(ブレスレット1本)

定 先着 11人 期 7月21日(水)

出張! 梨の実サロン平

定期的に梨の実サロン平で開催しているイベントの一部を大熊町役場いわき出張所で開催します。どなたでも参加可能ですので、参加希望の方は梨の実サロン平へご連絡ください。

■3B体操(ストレッチ、ローインパクトエクササイズ、筋肉トレーニング)

時 7月26日(月) 午後2時～3時30分

費 無料 定 先着 16人 期 7月19日(月)

※新型コロナウイルス感染状況により、イベントを中止、またはサロンを休館する場合があります。ご了承ください

第3回いわき地区子ども育成会 「おおくまワンダーランド」参加者募集

内 自然体験活動

時 8月21日(土)～22日(日)(1泊2日)

場 ホテルリステル猪苗代(耶麻郡猪苗代町川桁)

※集合場所・時間

バス利用の方は大熊町役場いわき出張所に午前8時

現地集合の方はホテル駐車場に午前10時

申 7月12日(月)～30日(金)

対 幼児から中学生までと保護者

費 1人2,000円(年会費1人300円)

※社会情勢により中止となる場合もあります

問 いわきほっとルーム(高瀬)

☎ 0 2 4 6 - 3 8 - 5 4 2 3 (いわきほっとルーム)

☎ 0 9 0 - 2 7 9 4 - 0 4 4 3 (ほっとルーム携帯)

共に月・水・金、午前8時30分～午後3時30分

中間貯蔵工事情報センターから

問 福島地方環境事務所 中間貯蔵部中間貯蔵総括課
☎ 0 2 4 - 5 6 3 - 1 2 9 3

中間貯蔵工事情報センターは、中間貯蔵施設工事(除去土壌等輸送や施設整備工事)について、その概要や工事の進捗状況、安全への取組等を紹介しています。

また、一時立ち入りの際のトイレ利用もできますので、お気軽にお立ち寄りください。

■中間貯蔵施設見学会

中間貯蔵工事情報センターは、中間貯蔵施設工事の進捗^{しんちよく}を紹介するバス見学会を月2回実施しています。

内 情報センターでの説明、バスからの区域内見学

時 7月9日(金)、24日(土)

場 中間貯蔵工事情報センター(大熊町小入野字向畑256)

申 中間貯蔵工事情報センター ☎ 0 2 4 0 - 2 5 - 8 3 7 7

中間貯蔵施設に係る弁護士無料相談会

問 大熊町役場 企画調整課 地域振興係

町は、中間貯蔵施設の建設に伴い町民の皆さまが抱える不安や諸問題に対応するため、弁護士による無料相談会を開催しています。権利関係等の疑問点について無料で相談できます。

時 7月29日(木) 午後2時～5時(1組1回50分)

場 大熊町役場 いわき出張所

定 先着3組

申 開催日の2週間前まで企画調整課に電話で

消防署から

問 富岡消防署 救急係 ☎0240-22-2119

熱中症予防のために

熱中症は5月頃の暑熱環境に慣れない時期から始まり、7月～8月の高温・多湿時に危険性が高まります。熱中症にならないように対策を行いましょう！

■こまめな水分補給

室内でも、外出時でも、喉の渇きを感じなくても、こまめに水分・塩分、経口補水液などを補給しましょう。



■暑さを避けましょう



涼しい服装、日傘や帽子を活用し少しでも体調が悪くなら涼しい場所へ移動しましょう。涼しい室内に入れなければ外でも日陰へ移動しましょう。

■エアコンを活用しましょう

暑さを我慢せずに、適切にエアコンを使用して温度を管理しましょう。扇風機や換気扇と併用または適時窓を開放し外気を取り入れると冷房病の予防になります。



■マスク着用時の注意点



マスクを着用しての活動は熱中症の危険を高めます。十分な距離をとるなど感染症対策を行った上で適宜マスクを外し予防に努めましょう。

こんな症状の時は救急車を…

- ・自分で水分が取れない
- ・脱力感や倦怠感^{けんたい}が強く動けない
- ・意識がない
(呼びかけに反応しない)
- ・全身のけいれんがある



危険な夏の脳梗塞

脳卒中（脳梗塞、脳出血、クモ膜下出血）は冬場に多いというイメージがありますが、脳梗塞は6月～8月の夏に多く発症する傾向があります。

なぜ夏に多いのかな？



夏は大量の汗をかくため体が脱水状態になりやすく、脱水が起きると血液中の水分が不足して血液が粘度を増し血の塊ができやすくなり、また体内を循環する血液量も減少して、血管が詰まりやすくなります。さらに夏は体の熱を放出しようと血管が拡張して血圧低下状態になる結果、血流が遅くなることで血栓^{けっせん}ができやすい状態になるからです。

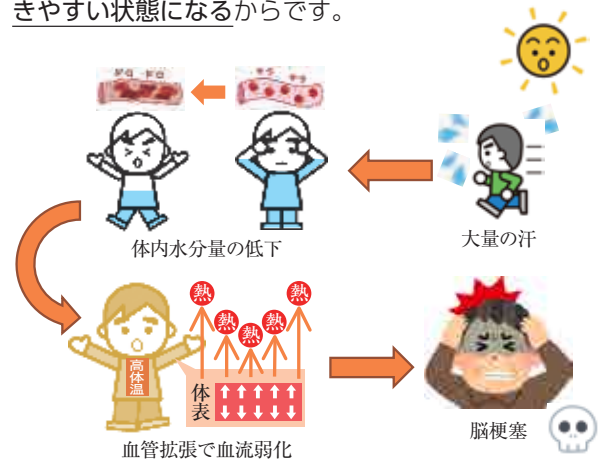

予防しよう！



脱水予防のためにこまめに水分補給することは大切ですが、それだけで脳梗塞を防ぐことはできません。食事、運動、喫煙、飲酒などの生活習慣を改善して、健康的な生活を送ることが大切です。

こんな症状の時は救急車を…

- ・痛みがだんだん増してくる頭痛
- ・突然のひどい頭痛
- ・言葉が出にくい、手足や口に麻痺、頭痛を伴う
- ・頭痛時に強い吐気やめまいを伴う
- ・頭痛時に目の痛みがあり、物の見え方がおかしい

文科省 ADR センター (原子力損害賠償紛争解決センター) を ご存知ですか？

ADRセンターは、**原発事故による東京電力への損害賠償請求**について、和解の仲介を行っています。
ぜひご活用ください。

★和解された事例の一つを紹介します

帰還困難区域(浪江町)に居住していた申立人ら5人(祖母、父、母および未成年の子2人)について、原発事故による避難に伴い家族の別離を強いられたことを考慮し、日常生活阻害慰謝料(増額分)として、申立人らの別離の状況等を時期ごとに検討し、平成23年4月から同年8月までは世帯全体分として月額2万円、同年9月から平成28年10月までは世帯全体分として月額5万円がそれぞれ賠償されたほか、令和2年3月までの避難先から自宅への一時立入費用が賠償された事例。

(公表番号 1733 令和2年12月7日成立)

※和解事例は、申立人の**個別事情に基づいた和解例**であり、一般的に適用される基準ではありません

問 原子力損害賠償紛争解決センター

☎0120-37-155

(年末年始を除く平日午前10時～午後5時)

※県内に以下の事務所があります

- ・福島事務所(郡山市)
- ・県北支所(福島市)
- ・会津支所(会津若松市)
- ・相双支所(南相馬市)
- ・いわき支所(いわき市)



ADRセンターの
ウェブサイト



和解事例



※申立てフォーマット(Excel形式)をウェブサイトに掲載しました

福島広域雇用促進支援協議会から

問 福島広域雇用促進支援協議会 福島統括窓口

☎024-524-2121

WEB 「働きたいネット」で検索

■雇用に係る支援制度研修会および雇用確保セミナー (企業申込型)

内補助金や助成金は企業にとって大きなメリット！国や県の支援制度と、コロナ禍において変化する採用戦略をテーマとした雇用確保セミナーを同時に開催します。聞きたい内容を選んで参加できます。

時8月5日(木)

①午前10時30分～正午 国の支援制度研修会

②午後1時～3時 雇用確保セミナー

③午後3時20分～4時10分 県の支援制度研修会

場いわきニュータウンセンタービル

定30社程度(1社2人まで) ※申込順

期7月29日(木)

※上記日程の他、**オンラインによる開催(7月27日(火)、8月11日(水))**があります。詳細については、お問い合わせいただくか、ホームページをご覧ください。

■コミュニケーション能力講座(個人申込型)

内人との関わり方、信頼関係を築くコミュニケーション術を楽しく学ぶ講座です。

自分の強み・持ち味を知って相手に届く伝え方を身に付け、就職活動の自己アピールに役立てましょう！

時7月21日(水)

午後1時～4時30分

場LATOV・いわき産業創造館

(いわき市平字田町120)

定20人程度

期7月14日(水)

※申込締切後、当該事業の主旨に基づき厳正に選考し、選考結果は電話にてご連絡します

■共通

※新型コロナウイルス感染予防対策を講じ、開催します

※受講料・テキスト代無料

「これまでの大丈夫が、いま危ない。」～水害をテーマにした動画～

問 県危機管理課

☎024-521-8651

WEB 「そなえるマイ避難」で検索

近年、激甚化する災害に備えるため、令和元年東日本台風で被災した方の体験を基に、県が防災啓発動画を作成しました。

ぜひ一度ご覧ください。



一時立ち入りスケジュール

マイカーでの立ち入り

気象状況により、やむを得ず中止する場合があります

実施日 休止日

7月

※20世帯まで立ち入り可

日		1	2	3	4	5	6	7	8	9	10	11	12	13	14	15	16	17	18	19	20	21	22	23	24	25	26	27	28	29	30	31
曜日		木	金	土	日	月	火	水	木	金	土	日	月	火	水	木	金	土	日	月	火	水	木	金	土	日	月	火	水	木	金	土
場	①津島																															
	②加倉スクリーニング							※	※																							
	③長塚越田																															
	④中屋敷																															
	⑤大野																															
	⑥高津戸								※	※																						
	⑦毛萱・波倉								※	※																						

従来型バス立ち入り
(加倉・毛萱)

8月

○100世帯まで ※150世帯まで立ち入り可

日		1	2	3	4	5	6	7	8	9	10	11	12	13	14	15	16	17	18	19	20	21	22	23	24	25	26	27	28	29	30	31
曜日		日	月	火	水	木	金	土	日	月	火	水	木	金	土	日	月	火	水	木	金	土	日	月	火	水	木	金	土	日	月	火
場	①津島								※	※	※	※	※	※	※	※																
	②加倉スクリーニング								※	※	※	※	※	※	※	※																
	③長塚越田								○	○	○	○	○	○	○	○																
	④中屋敷								○	○	○	○	○	○	○	○																
	⑤大野								○	○	○	○	○	○	○	○																
	⑥高津戸								○	○	○	○	○	○	○	○																
	⑦毛萱・波倉								※	※	※	※	※	※	※	※																

従来型バス立ち入り
(加倉・毛萱)

従来のバス立ち入り

必ず1か月前までに予約してください

月	立入日1	立入日2	上限	申込締切日	月	立入日1	立入日2	上限	申込締切日
8	6日(金)	7日(土)	各40世帯	7月5日(月)	11	5日(金)	6日(土)	各40世帯	10月4日(月)
9	3日(金)	4日(土)	各40世帯	8月2日(月)	12	3日(金)	4日(土)	各40世帯	11月2日(火)
10	8日(金)	9日(土)	各40世帯	9月7日(火)	3	4日(金)	5日(土)	各40世帯	2月3日(木)

駅送迎バスでの立ち入り

予約可 予約不可

7月

日		2	5	6	7	8	9	12	13	19	20	26	27	30
曜日		金	月	火	水	木	金	月	火	月	火	月	火	金
スクリーニング場	加倉													
	長塚越田													
	大野													
	高津戸													

8月

日		2	3	20	27	30	31
曜日		月	火	金	金	月	火
スクリーニング場	加倉						
	長塚越田						
	大野						
	高津戸						

当日は忘れずに!

当日は下記のものを忘れずにご持参ください。

- ①立入者名簿
 - ②免許証など本人確認ができるもの(全員分)
 - ③世帯主からの委任状(代理人が立ち入る場合)
- ※中継基地で通行証、個人線量計、防護装備等をお渡しします。お帰りの際に返却し、スクリーニングを受けてください

感染症対策にご協力ください

新型コロナウイルス感染拡大防止のため、発熱や咳などの症状のある方は一時立ち入りをお控えください。

また、一時立ち入りする際は、感染拡大のリスクを最小限にするため、マスク着用などの感染防止対策の徹底にご協力ください。

【一時立ち入り受付コールセンター】 ☎ 0120-220-788（フリーダイヤル）

一時立ち入りをする際は、スケジュールをご確認の上、コールセンターへお電話でお申し込みください。

■申込受付時間

平日…午前8時～午後8時 土日祝日…午前8時～午後5時

- ・お盆、お彼岸、水、木曜日は安全確保等の観点から、スクリーニング場ごとの受付世帯数に上限があります
- ・資料の送付先を変更する方は、必ずコールセンターにご連絡ください

立ち入り時の注意点

マイカーによる立ち入り

■スクリーニング場の廃止・新設

- ・廃止：津島活性化センタースクリーニング場（浪江）
- ・新設：津島スクリーニング場（浪江）

■立入規制が緩和された区域への入域

立入規制が緩和された野上・下野上・熊の一部区域は、バス立ち入りの場合を除き、スクリーニング場に立ち寄ることなく立ち入ることができます。

■立入回数

上限は年間30回です。ただし、事情によって31回目以降を認めることがあります。

■立入時間

午前9時～午後4時の最大7時間です。

■休止日

原則、水・木曜日は休止日ですが、①毛萱・波倉②高津戸③加倉の3スクリーニング場でそれぞれ月1回程度、立ち入りできる日があります（上限世帯数あり）。

■当日受付

下記の6スクリーニング場では当日立ち入りを受け付けます。当日午前9時～正午にお越しいただき、スタッフに当日立ち入りを希望する旨をお伝えください。なお、水・木曜日の限定開催日は当日受付できませんので、事前にお申し込みください。当日受付の方は、事前予約した方に比べ、受付に時間がかかる場合があります。

- ・大野（大熊町）
- ・津島、加倉（浪江町）
- ・長塚越田（双葉町）
- ・高津戸、毛萱・波倉（富岡町）

■帯同車両台数

ご親戚や引越し業者等、世帯主車両に同行できる車両の台数は5台までです（世帯主車両とあわせて6台まで）。ただし、中屋敷スクリーニング場、高津戸スクリーニング場は2台までです。

バスによる立ち入り

■介助が必要な方の立ち入り

バスの乗降やトイレに介助が必要な方が立ち入る場合は、必ず介助できる方と一緒に立ち入りしてください。

■立入規制が緩和された区域への入域

従来のバス立ち入りで立入規制緩和区域に立ち入る場合は、申し込みが必要です。

■駅送迎バスによる立ち入りができます

「駅送迎バス立ち入り」制度を実施します。マイカー立ち入り実施日のうち、お盆・お彼岸期間を除く平日に、常磐線の最寄り駅、高速道路の最寄りインターチェンジ（IC）等から小型バス（最大9人まで乗車可）に1世帯ごとに乗車して立ち入りできます。

利用できるのは1日最大4世帯までです。

○申し込み

希望日の1週間前までに申し込んでください。当日の受け付けはできません。

○立入回数

1世帯につき、月2回まで。従来のバス立ち入りと併用可（最大で月4回）。

○実施日

平日のマイカー立ち入り実施日に同じ。

○立入時間

午前9時～午後4時の間で、最初に降車してから最大2時間。

○集合場所

- ・JR常磐線の最寄り駅
（大野駅、富岡駅、夜ノ森駅、双葉駅、浪江駅）
- ・常磐自動車道常磐富岡ICの駐車場
- ・大熊、富岡、浪江各町の災害公営住宅

教えて ヘルシーライフ

◆◆◆ 『大熊町健康チャレンジ事業』で健康習慣を身につけよう! ◆◆◆

健康づくりの第一歩は、町の健診を受診することから!

なのですが、総合健診結果から見ると大熊町は…

- ・体重が20歳の時から10kg以上増えていたり、メタボに当てはまる人が半数近くいる
- ・血圧や糖の値が高い方が半数以上いる
- ・普段の生活で運動習慣がない方が半数以上いる などの状況になっています。

このままではいけない!!

総合健診の前に、『大熊町健康チャレンジ事業』で今から健康づくりしませんか?

『大熊町健康チャレンジ事業』ってなに?

毎日行っている健康行動や、健康教室・健診などの健康づくりメニューへの参加がポイントとなり、健康力をUPしながら貯めたポイントで「ふくしま健民カード」を手に入れ、協力店などで特典をゲットできる、とってもお得な事業です。

大熊町チャレンジ事業参加の流れ

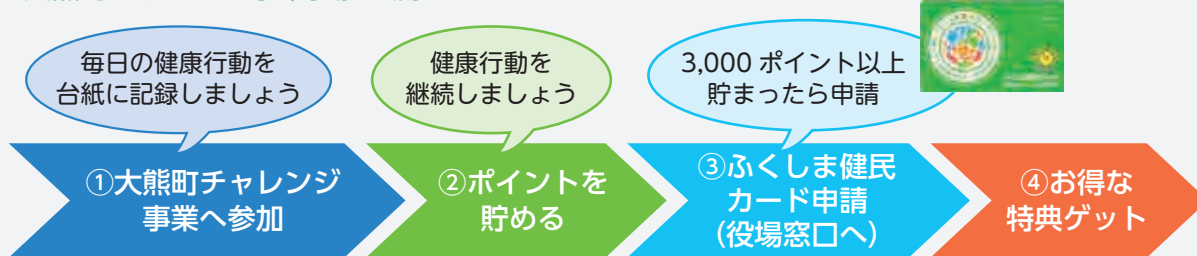

続けることで健康も特典も手に入れられるチャンスです。気軽にチャレンジしてみませんか?
健康チャレンジ台紙は、広報おおくま8月1日号に同封します。詳しくは来月号をご覧ください!

管理栄養士のヘルシーレシピ

夏が旬の野菜を使ったさっぱりとした和え物です。お酢を加えることでしょうゆの量を控えてもしっかり味が感じられます。また、きゅうりやトマトに含まれるカリウムには、余分な塩分を排出する働きがあります。暑さが増し、冷たい麺類がおいしい季節ですが、野菜を使った副菜や、肉、魚などのおかずも取り入れることで夏バテ予防につながります。

■ 材料 (4人分) ■

- ・ミニトマト …………… 8個
- ・きゅうり …………… 1本
- ・塩 …………… ひとつまみ
- 【あえごろも】
- ・白すりごま …………… 大さじ2
- ・酢 …………… 大さじ1
- ・砂糖 …………… 小さじ2
- ・しょうゆ …………… 小さじ1

■■ つくり方 ■■

1. きゅうりは縞目に皮をむき、ひと口大の乱切りにする。塩ひとつまみを振ってもみこみ、5分ほど置く。
2. ミニトマトはヘタを取って、縦半分に分ける。
3. 【あえごろも】の材料を混ぜ、水けをきいたきゅうりとミニトマトを加えて和える。

◆ミニトマトと きゅうりのごま酢和え

プラス一品!

(1人分75kcal たんぱく質2.3g
脂質4.4g 食塩0.1g カリウム170mg)



すこやかライフ

問 大熊町役場 保健福祉課 保健衛生係・包括支援係

～参加時のお願い～

新型コロナウイルス感染症予防のため、お越しになる際は、ご自宅で体温測定を実施したうえで、マスク着用、アルコール消毒をお願いします。

また、体調不良の方は参加を見合わせてください。

※新型コロナウイルス感染症の感染拡大状況により、中止とさせていただきます場合があります。ご了承ください

子 子育てひろば（いわき）

内自由遊び、身長体重測定、食事や育児の個別相談

時7月27日（火）、8月10日（火）

午前9時30分～11時30分

場大熊町役場 いわき出張所

定母子5組（先着）

申電話で前日までに（定員になり次第終了）

対未就学児と保護者（祖父母も可）

持飲み物、おむつ、バスタオル

○体重測定希望・おむつ交換の際は、ご自身でバスタオルをお持ちください

問大熊町役場いわき出張所 健康介護係

子 おやこふれあい遊び（いわき）

内ベビーマッサージ

時8月26日（木）午前10時～11時30分

場チャイルドハウスふくまる

定母子5組（先着）

申電話で8月16日（月）までに（定員になり次第終了）

対未就学児と保護者（祖父母も可）

持飲み物、おむつ、バスタオル等

問大熊町役場いわき出張所 健康介護係

保 ヘルシーライフ教室

○みんなで楽しくノルディックウォーキングをして体づくりしませんか？

内ノルディックウォーキング

時7月9日（金）午前10時～11時30分

場いわき公園

定先着30人

持水分、タオル、リュックやウエストポーチ等 スニーカー
動きやすい服装

申電話で前日までに（定員になり次第終了）

対どなたでも

問大熊町役場いわき出張所 健康介護係

保 町民交流「ふらっとタイム」（いわき）

○お茶を飲んだり、小物を作ったり、おしゃべりしたり…。
ふらっ～と寄って、ホッと一息ついてみませんか？健康、
介護、栄養、子育てなど何でもお気軽にご相談ください

内保健師の健康講話

時7月28日（水）午前9時～11時30分

場大熊町役場いわき出張所

申不要

問大熊町役場いわき出張所 健康介護係

日本脳炎ワクチン定期接種に関するお知らせとお願い

定期接種として接種が受けられる年齢には、上限があります。

（1期3回）	7歳半
（2期1回）	13歳
（1・2期計4回）	20歳



この年齢になると受けられなくなります。
早めに計画しましょう。

また、2021年度においては、日本脳炎ワクチンの供給量が大幅に減少することから、優先接種対象者が設定されています。詳細は、町公式サイト「予防接種を受けましょう」をご確認ください。



町公式サイト

母子手帳の交付を受けた福島県外の妊婦さんへ

町から今後送付するものがありますので、保健福祉課 保健衛生係までご連絡ください。

また、福島県内への里帰り出産をされる方についてもご連絡ください。

教えて 放射性物質

何かと疑問の多い放射性物質について、大熊町役場で相談窓口を担当している長崎大学の専門家の皆さんが解説します。

私たち長崎大学は、大熊町での復興支援活動の一環として毎月「放射線と健康」をテーマとした連載を掲載しています。

2021年4月、日本国政府は東京電力福島第一原子力発電所で増え続けるトリチウムなど放射性物質を含む処理水の処分方法について、国の基準を下回る濃度に薄めたうえで、2年後を目途に海洋へ放出する方針を決めました。福島第一原子力発電所が立地する大熊町では、この問題について関心を持つ方も多いのではないのでしょうか？

今月からはこのトリチウムと健康影響について説明していきたいと思います。トリチウムとは水素の仲間です。宇宙から降り注ぐ「宇宙線」により、日々新たに生成され、環境中に広く存在しています。トリチウムの性質の一つに、“普通の水と性質がほぼ同じ”ということがあります。そのため、普通の水分子とトリチウムを含む水分子を分ける

技術が簡単でないことが、海洋放出の理由のひとつになっています。では、海洋放出されたトリチウムが体内に取り込まれた場合、私たちの健康に影響はあるのでしょうか？来月はこの健康影響についてご説明します。

このほかにも長崎大学では放射線に関する疑問や質問をお待ちしています。大熊町役場を通じて、お気軽にご相談ください。



身の回りの放射線量が心配…

家庭菜園で作った野菜、大丈夫かな？

検査の測定結果が気になるなあ…

／ 私たちが伺います ／



松永妃都美
(保健師)



折田真紀子
(保健師)



平良文亨
(薬剤師)

放射性物質の疑問・お悩みをお持ちの方へ

相談窓口、あります！

そんな疑問やお悩みをお持ちの方、長崎大学の協力で町役場に**放射線リスクコミュニケーション相談窓口**を開設しています。大熊町に戻ってからも、安心して暮らしたいですね。お気軽にご利用ください。

担当は長崎大学の保健師と薬剤師の3人。調査のため皆さんの自宅をお伺いすることがあります。

毎週 **木曜午前** に開設

場所は**大熊町役場保健福祉課**

※コロナ禍のため、まずは町役場職員にてお話を伺います

※開設日は変更になることがありますので、事前に電話でご確認ください

問 大熊町役場 保健福祉課

☎ 0240-23-7419



7月

文月
July

おおくまカレンダー

今月のイベント情報をまとめました。
丸数字 (①など) は、
詳しい内容を掲載したページ番号です。

【実施団体】

- ♪ 主なイベント ♣ 保健センター ♥ 地域包括支援センター
- いわき出張所 ● 梨の実サロン平 (お電話ください)
- 各コミュニティ団体 ◆ 社会福祉協議会 (なごみを参照)
- おおくまコミュニティづくり実行委員会 ○ その他
- (★マークがついているイベント等は予約が必要です)

日	月	火	水	木	金	土
		イベント参加時のお願い 新型コロナウイルス感染症拡大防止のため、お越しになる際は、ご自宅で体温測定を実施したうえで、マスク着用、アルコール消毒をお願いします。また、体調不良の方は参加を見合わせてください。		1 ■脳若がえる教室⑦	2 ■おおくま町会津会②⑥	3
4	5 ●卓球の日⑦★	6	7	8 ■おおくまいわき友の会★	9 ●ヘルシーライフ教室②★ ■会津スマイル会②⑥	10
11	12 ○宮農再開座談会・個別相談会★⑧ ●3B体操⑦★ ■にこにこフレッシュ会⑦ ■ふるさとおおくま会⑦★	13 ●おやこふれあい遊び★ ●絵画教室⑦★ ■こっこんくらぶ⑦ ■ママだってやってみ隊②⑥★	14 ●元気ジム⑦★	15 ●若返りの日⑦★ ■脳若がえる教室⑦	16 ■おおくま町会津会②⑥	17
18	19 ○宮農再開座談会・個別相談会★⑧	20 ■ママだってやってみ隊②⑥★	21	22 海の日 ■大熊町いわき会⑦★	23 スポーツの日	24
25	26 ●3B体操⑦★ ■にこにこフレッシュ会⑦	27 ○宮農再開座談会・個別相談会★⑧ ●子育てひろば②★	28 ●ふらっとタイム② ●パワーストーン教室⑦★	29	30	31 ○宮農再開座談会・個別相談会★⑧

●梨の実サロンの利用について

新型コロナウイルスの感染予防対策で、3密にならないよう一度に利用できる人数を先着12人までとします。なお、事業自粛が必要となった場合は休館します。ご了承ください。
住所：いわき市平字新田前6-10
開館時間：平日午前9時30分～午後4時30分 ☎0246-38-3236

◆社会福祉協議会へのお問い合わせは

受付時間：平日午前8時30分～午後5時15分 ☎0240-23-5171

●おおくまコミュニティづくり実行委員会へのお問い合わせは

☎0240-23-7101 (復興支援員)

醍醐の会 はまなす

日本舞踊サークルに参加しませんか？詳細はお問い合わせください。

時 7月（4回実施予定）

場 大熊町役場 いわき出張所 第1会議室

☎ 080-5559-0105（橋本）

武扇・ひまわり会

日本舞踊サークルに参加しませんか？詳細はお問い合わせください。

時 7月（2回実施予定）

場 大熊町役場 いわき出張所 第1会議室

☎ 090-2270-4504（根本）

武扇・はまなす会

日本舞踊サークルに参加しませんか？詳細はお問い合わせください。

時 7月（2回実施予定）

場 大熊町役場 いわき出張所 第1会議室

☎ 080-6020-5087（南場）

武扇・紅華会

日本舞踊サークルに参加しませんか？詳細はお問い合わせください。

時 7月（2回実施予定）

場 大熊町役場 いわき出張所 第1会議室

☎ 090-7522-8738（阿部）

武扇・なかよし会

日本舞踊サークルに参加しませんか？詳細はお問い合わせください。

時 7月（2回実施予定）

場 大熊町役場 中通り連絡事務所

☎ 090-4631-4601（松本）

藤咲流 松寿会

日本舞踊サークルに参加しませんか？詳細はお問い合わせください。

時 7月（2回実施予定）

場 自宅（いわき市泉が丘）他

※出稽古も行います

☎ 090-6221-8008（川村明子）

ママだってやってみ隊

<いわき市>

内 写経と座禅体験

時 7月20日（火）午前10時～

場 龍雲寺（いわき市好間町北好間字上野107）

持筆ペン 費 200円

期 7月12日（月）まで

<会津若松市>

内 プリザーブドフラワー教室

時 7月13日（火）午前10時～

場 大熊町役場 会津若松出張所 会議室

費 500円 **期** 7月6日（火）まで

☎ 090-6259-7933（阿部）

※午前10時～午後5時

おおくま町会津会

内 猪苗代ハーブ園散策

時 7月2日（金）

県営白虎団地集会所駐車場に午前9時～

内 パークゴルフ（会津若松市大戸町芦ノ牧）

時 7月16日（金）

県営白虎団地集会所駐車場に午前9時～

☎ 090-7078-2327（山本）

会津スマイル会

介護予防の教室です。運動、脳活、食生活改善を目的に活動しています。

時 7月9日（金）午前10時～正午

場 県営白虎団地集会所

持 上履き、タオル、飲み物

☎ 090-3646-0163（雪）

熊2区・熊3区老人クラブ

熊2区・3区の老人クラブ（福寿会）は、東日本大震災から10年間休止状態でしたが、この度再開し各種活動を実施したいと考えています。

皆さんには、これまでご不便をおかけしてきましたが、福寿会の再開についてご賛同をいただき、またぜひご加入されますようお願いいたします。

☎ 090-3643-2967（熊2区長・池田義明）

☎ 090-4636-9327（熊3区長・小島健司）

コロナウイルス感染拡大防止のための イベント参加の心得

- ・体調が悪い場合は参加を見送りましょう
- ・マスクを着用しましょう
- ・2mの間隔をあげましょう
- ・検温をしましょう
- ・手指の消毒をしましょう

イベントの中止・延期にご注意ください

新型コロナウイルス感染症の影響により、各種団体や町などがイベント等を中止・延期する場合があります。ご了承ください。

イベントの詳細は、主催者にお問い合わせください。



お引っ越しされた方へ

問 大熊町役場会津若松出張所 避難者名簿係



役場にも
教えてね！

町に届け出ていた避難先が変わった際は、ご本人または住民票同一世帯員の方から町へお知らせください。届出は住民課（本庁舎）、会津若松出張所、いわき出張所、中通り連絡事務所の各窓口で受け付けています。郵送や電話での届出もできます。

■郵送の場合

役場にある「避難住民届」を記入して送るか、次の項目を記載したメモを送ってください。また、届出人の本人確認書類のコピーを同封してください。

1. 届出人氏名
2. 大熊町の住所
3. 対象者の氏名、生年月日
4. 避難先住所
5. 避難先の滞在開始日（住み始めた日）
6. 電話番号および所有者名
7. 広報おおくまの送付を希望するかどうか

■電話の場合

会津若松出張所にお電話ください。職員が必要事項をお尋ねします。

○郵便局への届け出を忘れずに

避難先が変わった際は、郵便局へ「転送届」を忘れずに届け出ましょう。

また、転送届の有効期間は1年間です。変更前の宛先から転送された郵便物等についても、早めに送付先を変更しましょう。

○借上げ住宅を退去する場合は「仮設住宅等使用終了届」を提出してください

問 大熊町役場 生活支援課

大熊町役場会津若松出張所 庶務係

大熊町役場いわき出張所 住民生活係

大熊町役場中通り連絡事務所 生活支援係

大川原南平手芸サロン

9月まで新型コロナを考慮し、お休みします。

☎ 080-6007-6824（市川）

古滝屋温泉日帰りお茶会

9月まで新型コロナを考慮し、お休みします。

☎ 080-6007-6824（市川）

☎ 090-5187-2234（堀本）

脳若がえる教室

楽しく体を動かそう！運動・脳活をしています。

時 7月1日（木）、15日（木）

いずれも午前10時～正午

場 大熊町役場 いわき出張所 第1会議室

持 上履き、タオル、飲み物

☎ 090-7529-6879（神永）

にこにこフレッシュ会

内 楽しく体を動かそう！

時 7月12日（月）、26日（月）

いずれも午前10時～正午

場 鹿島公民館

持 上履き、タオル、飲み物

☎ 080-6007-5796（愛沢）

こっとなくらぶ

内 健康教育

時 7月13日（火）

午前10時～正午

場 大熊町役場 いわき出張所 第1会議室

☎ 080-5577-3127（中野）

大熊町いわき会

内 歯の健康維持に関する講話

時 7月22日（木）

午前10時～

場 いわき市泉公民館

（いわき市泉町4丁目13-11）

対 大熊町民の皆さん

費 無料 定 先着30人 申 必要

☎ 090-5188-8163（事務局・宮本）

ふるさとのおおくま会

内 わくわくドキドキお楽しみ会

時 7月12日（月） 午前10時～

場 いわき市草野公民館

（いわき市平泉崎向原28）

対 大熊町民の皆さん

費 無料 定 先着30人 申 必要

期 7月7日（水）まで

☎ 090-2270-8138（石橋英雄）

☎ 090-9531-4591（愛場誠）

☎ 090-3531-9776（富田睦子）



トロッコ道発見！？
町内遺跡試掘調査報告書
差し上げます



町教育委員会はこの度、令和元年に行った試掘調査の報告書を刊行しました。

この報告書では、試掘調査で発見された大野林用手押軌道跡（通称：トロッコ道）等について報告しています。

この報告書を希望される町民の方に無料で配布します。ご希望の方は、教育総務課にお問い合わせください。

※無くなり次第、配布を終了します。ご了承ください

問 大熊町役場 教育総務課
社会教育係（文化財担当）



仮設校舎最後の1年を記録
大熊中振り返り動画
公開しています



平成25年度から8年間にわたり会津若松市での大熊の教育を支えてきた中学校仮設校舎がこのたび、その役目を終えました。

最終年度となった令和2年度、仮設校舎での学びの様子を「会津での学習振り返り事業」として映像記録にまとめました。町公式サイトで公開しています。ぜひご覧ください。

町公式サイト
大熊中仮設校舎、
最後の1年を記録しました



問 大熊町役場 教育総務課 総務係

各 種 お 問 い 合 わ せ 先

除染と中間貯蔵施設の全般に関するお問い合わせ

環境省は、除染と中間貯蔵施設に関するお問い合わせを受け付ける総合窓口を設置しています。

問 除染と中間貯蔵施設に関するお問い合わせ窓口

☎ 0120-027-582

（日祝日を除く午前9時30分～午後6時15分）

被災家屋の解体申請受付窓口

環境省は、特定復興再生拠点区域内の被災家屋等の解体申請を受け付けています。解体を希望する際は、次の窓口までお問い合わせください。

なお、解体申請は特定復興再生拠点区域の避難指示解除日から1年間受け付けます。

問 高島テクノロジーセンター（環境省業務受託業者）

☎ 0120-700-908（平日午前8時30分～午後5時15分）

場 いわき市好間町上好間山下 6-1

被災家屋の損壊調査

り災証明書の発行を希望される方は、家屋を取り壊す前に必ず被災家屋の損壊調査（家屋調査）が必要です。取り壊した後では調査ができなくなります。まだ申し込みされていない方はご連絡ください。

問 大熊町役場 税務課

町内の灯油回収

特定復興再生拠点区域内に住居がある方については、家屋解体時に廃油等のポリタンクの回収を行っています。

問 福島地方環境事務所 浜通り南支所（廃棄物担当）

☎ 0240-25-8993

家屋解体を伴わず、廃油等の回収についてのご相談のある方はお問い合わせください。

問 東京電力ホールディングス

福島復興本社 大熊町・田村市グループ

☎ 080-6842-2349

（平日午前8時30分～午後4時30分）

片付けごみの回収

・ごみステーション回収

帰還困難区域内のごみステーションに出された片付けごみを回収しています

・個別回収

特定復興再生拠点区域内に住居がある方の個別回収申し込みを受け付けています。粗大ごみ等の個別回収や東京電力による片付けサポート等も実施しています。片付けのためのフレコンバックが必要な際は、お申し込みください

申 大熊町片付けごみサポートセンター

☎ 0120-50-8832（2022年3月31日まで）

問 福島地方環境事務所 浜通り南支所（廃棄物担当）

☎ 0240-25-8993

こんにちは赤ちゃん

こどもの名	親の名	住 所
井戸川 はる	聖 ・ す ず	清 水
関根 <small>みなと</small> 湊	裕 栄 ・ 涼 子	熊 町
村上 <small>まお</small> 舞桜	卓 史 ・ 啓 子	西大和久
村上 <small>だい</small> 大輝	卓 史 ・ 啓 子	西大和久
志賀 <small>りく</small> 碧	秀 成 ・ 杏 奈	大

おくやみ申し上げます

死亡者名	年齢	住 所
吉田 彰	78 歳	西 平
横田 イチ	94 歳	旭 台
山口 孝男	72 歳	新 町
小林 昌弘	56 歳	新 町
鎌田 ミツ子	92 歳	高 平
松永 秀幸	91 歳	久 麻 川
木村 ヒサ	79 歳	西大和久

※ 2021 年 5 月届出



大熊町
公式サイト



大熊町公式
Facebook

おおくま広報室



「広報おおくま」お届けします！

問大熊町役場 総務課秘書広聴係

町内の大野小で荷物持ち出しを取材しました。10年ぶりに訪れたという方が多く、震災から時間が止まっていた校舎に、当時は懐かしむ声や再会を喜ぶ声が響きました。校舎は起業家を育てるインキュベーション施設として改修されますが、掲示板やピアノなどを残し、小学校だったことがわかるような工夫をするそうです。我が母校は、これからは起業家の学び舎として活躍します。(横山)

編集後記

●人のうごき

(2021年5月31日現在)

住民基本台帳
人口 10,194 人
世帯数 3,902 世帯
町内居住推計
人口 916 人
(うち帰還者 144 人)

●居住の状況

(2021年6月1日現在)

都道府県	人数
海外	1
不明	1
北海道	39
青森県	17
岩手県	3
宮城県	188
秋田県	17
山形県	39
福島県	7,836
茨城県	469
栃木県	186
群馬県	74
埼玉県	351
千葉県	244
東京都	247
神奈川県	157
新潟県	158
富山県	5
石川県	12
福井県	6
山梨県	7
長野県	7
岐阜県	5
静岡県	10
愛知県	6
三重県	5
滋賀県	0
京都府	8
大阪府	14
兵庫県	6
奈良県	0
和歌山県	3
鳥取県	0
島根県	0
岡山県	2
広島県	0
山口県	2
徳島県	0
香川県	0
愛媛県	1
高知県	1
福岡県	21
佐賀県	3
長崎県	2
熊本県	2
大分県	6
宮崎県	26
鹿児島県	1
沖縄県	7
計	10,195

福島県内	人数
福島市	199
会津若松市	581
郡山市	1,041
いわき市	4,566
白河市	58
須賀川市	98
喜多方市	40
相馬市	101
二本松市	29
田村市	53
南相馬市	271
伊達市	5
本宮市	45
桑折町	5
国見町	3
川俣町	0
大玉村	42
鏡石町	10
天栄村	0
下郷町	0
檜枝岐村	0
只見町	0
南会津町	1
北塩原村	0
西会津町	1
磐梯町	6
猪苗代町	6
会津坂下町	13
湯川村	3
柳津町	0
三島町	0
金山町	0
昭和村	0
会津美里町	20
西郷村	17
泉崎村	18
中島村	0
矢吹町	17
棚倉町	2
矢祭町	0
埴町	0
鮫川村	0
石川町	3
玉川村	3
平田村	4
浅川町	7
古殿町	7
三春町	59
小野町	7
広野町	55
楢葉町	41
富岡町	21
川内村	10
大熊町	333
双葉町	0
浪江町	9
葛尾村	2
新地町	24
飯館村	0
計	7,836

📷 書庫から一枚 (24)

大熊町役場旧庁舎の書庫に保管されている写真は、震災で散乱し、撮影日や撮影趣旨が分からなくなったものが数多くあります。誰かの思い出のワンシーンかもしれない一枚を紹介します。この写真について、何かご存じの方、情報をお寄せください。 **問**大熊町役場 総務課 秘書広聴係



★撮影年月日
…1990年代
★撮影場所
…旧庁舎前の児童公園
★その他
…皆さんが身を乗り出して大きな掲示板を見つめています。掲示板に書き込んでいる人もいます。何が書いてあるのでしょうか。

大熊町役場連絡先 ★本庁舎

課名	係名	電話番号 (0240)
総務課	秘書広聴係	23 - 7568
	行政係	23 - 7569
	財政係	23 - 7582
	管財係	23 - 7579
企画調整課	企画調整係	23 - 7586
	地域振興係	23 - 7584
	企業誘致係	23 - 7643
ゼロカーボン推進課	用地調整係	23 - 7791
	ゼロカーボン推進係	23 - 7597
税務課	賦課係	23 - 7154
	管理係	23 - 7158
	徴収係	23 - 7159
住民課	住民係	23 - 7146
	国保年金係	23 - 7143
保健福祉課	福祉係	23 - 7196
	保健衛生係	23 - 7419
	介護保険係	23 - 7226
	包括支援係	23 - 7238
環境対策課	生活環境係	23 - 7829
	消防交通係	23 - 7831
	廃炉・放射線対策係	23 - 7823
	(立ち入り問い合わせ)	23 - 7598
生活支援課	生活支援係	23 - 7444
	移住定住支援係	23 - 7456

課名	係名	電話番号 (0240)
産業課	農政係	23 - 7137
	農林土木係	23 - 7138
	商工係	23 - 7095
	坂下ダム 施設係	32 - 2318
復興事業課	復興係	23 - 7091
	復旧係	23 - 7019
出納室	出納係	23 - 7149
議会事務局	庶務係	23 - 7840
	議事係	
教育総務課	総務係	23 - 7532
	学校教育係	23 - 7193
	幼児教育係	23 - 7197
	社会教育係	23 - 7194

★各出張所・連絡事務所

課名	係名	電話番号
会津若松出張所	庶務係	0242 - 23 - 4121
	避難者名簿係	
教育総務課	保健福祉係	0242 - 23 - 8025
	学校教育係	
いわき出張所	住民生活係	0246 - 36 - 5671
	健康介護係	
中通り連絡事務所	生活支援係	024 - 983 - 0686

★住所

大熊町役場 〒979-1306 大熊町大川原字南平 1717 会津若松出張所 〒965-0059 会津若松市インター西 111
 いわき出張所 〒970-1151 いわき市好間町下好間鬼越 18 中通り連絡事務所 〒963-8035 郡山市希望ヶ丘 11-10